

GOBIERNO AUTÓNOMO DESCENTRALIZADO PARROQUIAL RURAL GONZOL.



PERFIL DE PROYECTO.

**PROYECTO DE PLANIFICACION PARTICIPATIVA DEL
DESARROLLO PARROQUIAL DE LA PARROQUIA GONZOL,
CANTON CHUNCHI, PROVINCIA DE CHIMBORAZO**

2020

1. PROYECTO DE PLANIFICACION PARTICIPATIVA DEL DESARROLLO PARROQUIAL DE LA PARROQUIA GONZOL, CANTON CHUNCHI, PROVINCIA DE CHIMBORAZO

2. BREVE DESCRIPCIÓN DEL PROYECTO

En el marco de la nueva Constitución Política de la República del Ecuador, conforme a los Artículos: 100, 241, 263, 264, 267, 275, 279 y 280; establece como competencia exclusiva de los Gobiernos Autónomos Descentralizados (GADs), la de planificar su territorio para garantizar el Ordenamiento Territorial y el cumplimiento de los objetivos de desarrollo planteados en el Plan Nacional del Buen Vivir.

La nueva configuración de los Gobiernos Autónomos Descentralizados (GADs) y las competencias establecidas en la Constitución de la República del Ecuador para los mismos, exige que asuman la planificación en cada nivel de gobierno.

Para el cumplimiento de sus fines y el ejercicio de sus competencias el Gobierno Autónomo Descentralizado Parroquial de Gonzol ha contemplado la creación de la Unidad de Planificación Parroquial, puesto que ésta impulsará el desarrollo del PDOT y funcionará de manera desconcentrada. La estructura administrativa será la mínima indispensable para la gestión eficiente, eficaz y económica, aportando al desarrollo parroquial y el buen vivir nacional.

- La presente propuesta busca contribuir con un adecuado desarrollo de la parroquia a través de la conformación, creación, y fortalecimiento de una Unidad de Planificación Territorial.

- Contribuirá al logro del cumplimiento de metas planteados en los Planes de Desarrollo y Ordenamiento Territorial de la parroquia.
- Participar activamente en la articulación de los proyectos entre el GAD-Cantonal y GAD-Provincial.

Con la atención de la Unidad de Planificación en el Gobierno Parroquial se dará atención a toda la población de la parroquia, enfatizando la ejecución del Plan de Desarrollo y Ordenamiento Territorial sus programas y proyectos, con la intervención además en la búsqueda de financiamiento y coordinación interinstitucional para la consecución de fondos de otras fuentes en el caso de ser posible.

3. DATOS GENERALES DEL PROYECTO

3.1. Unidad ejecutora.

La unidad ejecutara es el Gobierno Autónomo Descentralizado Parroquial Rural Gonzol.

3.2. Localización.

EI PROYECTO DE PLANIFICACION PARTICIPATIVA DEL DESARROLLO PARROQUIAL DE LA PARROQUIA GONZOL, CANTON CHUNCHI, PROVINCIA DE CHIMBORAZO se desarrollará en las 5 comunidades pertenecientes a la parroquia rural.

Grafico No 1. Zona de influencia del proyecto.

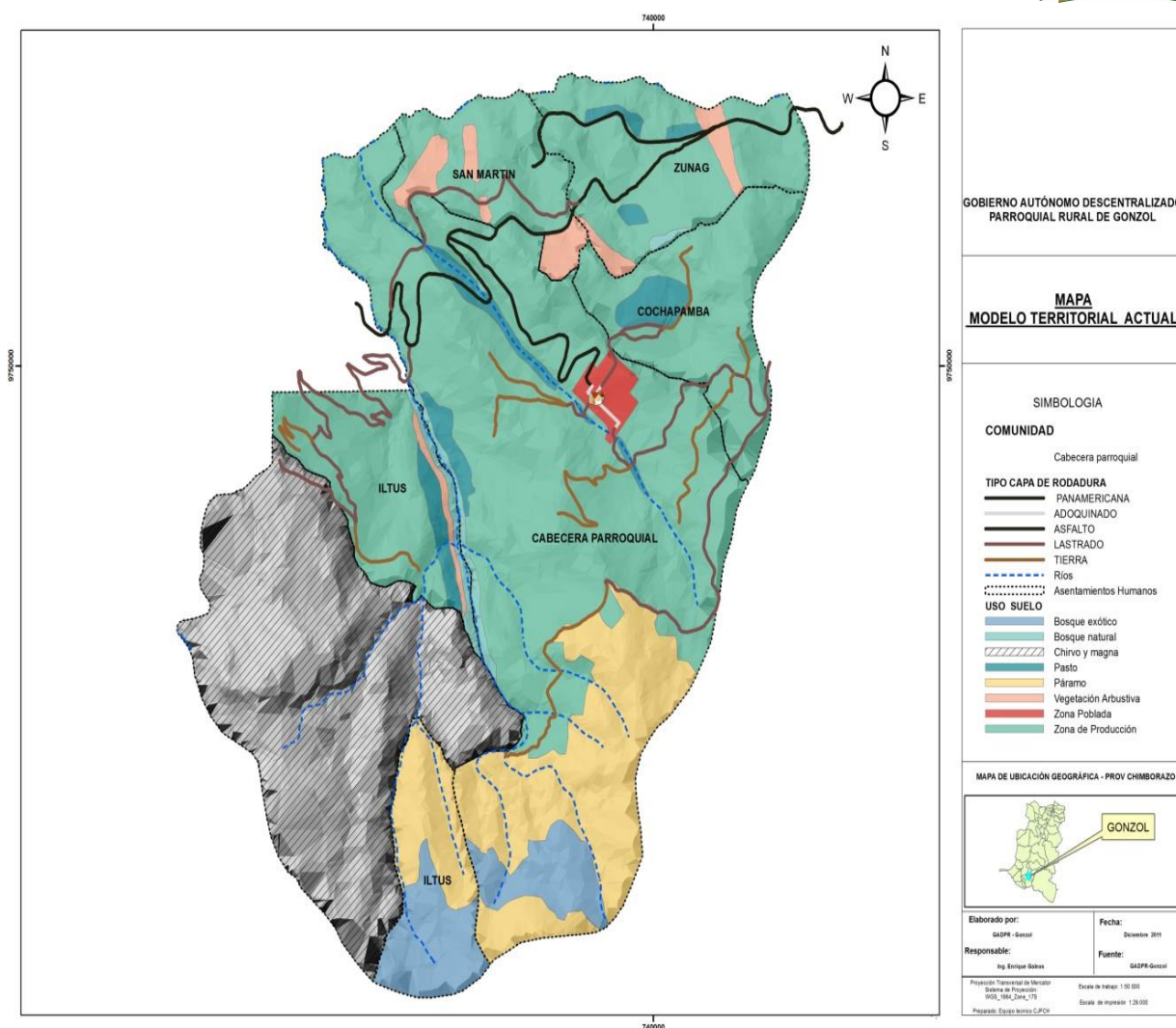

Fuente: PDOT Gonzol (2011).

Elaborado por: Equipo técnico del Gobierno Parroquial de Gonzol.

Cuadro No 1. Características Generales del Territorio.

Población ¹	1.169 habitantes.
Población ²	1.729 habitantes.
Extensión ³	24,75 km ²

¹ DATO CENSAL PARROQUIAL

² DATO CENSAL INEC 2010

³ Información geográfica entregada SENPLADES REGIONAL 3

Limite político administrativo:	Norte: Comunidad de Nizag y Parroquia Sevilla, Cantón Alausí. (Río Guasuntos y la cuchilla Quivanag). Sur: Comunidad de Magna y Chirvo de Chunchi matriz y la comunidad Tolte de la parroquia Pistishí. Este: Parroquia Sevilla, Cantón Alausí. Oeste: Parroquia Pistishí, Cantón Alausí.
Rango altitudinal.	2.000 a 3.895 m.s.n.m.
Clima.	Frío semi húmedo.

Fuente: PDOT Gonzol. (2011)

Elaborado por: Equipo técnico del Gobierno Parroquial de Gonzol.

3.2 Línea base del proyecto.

Población total en la parroquia.

Cuadro 2. Población total en la parroquia.

CENSO POBLACIONAL 2010			
Edad	Sexo		Total
	Hombre	Mujer	
< 1 año	20	20	40
1 - 9 años	195	203	398
10 - 14 años	115	105	220
15 - 29 años	187	190	377
30 - 49 años	120	142	262
50 - 64 años	86	128	214
> 65 años	101	117	218
TOTAL	824	905	1729

Fuente: Censo parroquial.

Elaborado por: Equipo técnico del Gobierno Parroquial de Gonzol.

Estructura familiar.

Cuadro 3. Estructura familiar por comunidades.

Comunidad	Jefes de familia hombres		Jefes de familia mujeres		Total de jefes de familia
	Número	Porcentaje	Número	Porcentaje	
CABECERA PARROQUIAL	94	38%	42	44%	136
COCHAPAMBA	40	16%	13	14%	53
SAN MARTÍN	19	8%	8	8%	27
ZUNAG	36	14%	16	17%	52
ILTUS	60	24%	17	18%	77
TOTAL.	249	100%	96	100%	345

Fuente: Censo parroquial.

Elaborado por: Equipo técnico del Gobierno Parroquial de Gonzol.

Cuadro 4. Fuentes de ingresos familiares.

Comunidad	Actividad agrícola		Actividad pecuaria		Actividades de construcción		Actividades relacionadas con el comercio		Actividades artesanales		Empleados en el sector público		Empleados en el sector privado		Total de la población económicamente activa
	No.	%	No.	%	No.	%	No.	%	No.	%	No.	%	No.	%	
CABECERA PARROQUIAL	86	27,7	0	0	43	32,1	11	29,2	11	24,4	43	80,3	11	31,0	203
COCHAPAMBA	44	14,1	0	0	31	22,9	0	0,0	0	0,0	2	2,8	4	12,8	80
SAN MARTÍN	31	10,0	0	0	27	20,3	0	0,0	0	0,0	1	2,4	4	11,0	63
ZUNAG	23	7,4	3	100	0	0	23	62,7	33	75,6	8	14,5	13	36,5	102
ILTUS	126	40,8	0	0	33	24,8	3	8,2	0	0,0	0	0,0	3	8,7	165
TOTAL	309	100	3	100	133	100	37	100	44	100	53	100	35	100	613

Fuente: Encuesta pedagógica en las instituciones de educación.

Elaborado por: Equipo técnico del Gobierno Parroquial de Gonzol

Según el (Cuadro 4), 309 personas tienen sus ingresos de actividad agrícola, de los cuales 126 son de la comunidad de Iltus, 86 de la cabecera parroquial, 44 de la comunidad de Cochabamba, 31 de San Martín y 23 de la comunidad de Zunag; 133 personas dedicadas a actividades de la construcción, 43 de la cabecera parroquial, 33 de la comunidad de Iltus, 31 de Cochabamba, 27 de San Martín las principales fuentes de ingresos familiares en la parroquia son los provenientes de la actividad agrícola y de construcción.

Cuadro 5. Población económicamente activa por segmento de ocupación.

Fuentes de ingresos familiares	Número	Porcentaje
Actividad agrícola	309	50,4
Actividad pecuaria	3	0,4
Actividades de construcción	133,2	21,7
Actividades relacionadas con el comercio	36,7	6,0
Actividades artesanales	43,9	7,2
Empleados en el sector público	53,2	8,7
Empleados en el sector privado	34,5	5,6
TOTAL.	613	100%

Fuente: Encuesta pedagógica en las instituciones de educación.

Elaborado por: Equipo técnico del Gobierno Parroquial de Gonzol.

Según el (Cuadro 5), la población económicamente activa (PEA), es de 613 personas que corresponde al 52,4 % de la población total de Gonzol, del total de la PEA, 309 personas están dedicadas a la actividad agrícola (50,4%) y a la actividad de la construcción, 133 personas que corresponde al 21,7 %; mientras que la actividad pecuaria no es representativa, debido a que la zona es de vocación agrícola.

La PEA se determinó mediante una encuesta pedagógica que se aplicó a 19 niños/as, de sexto y séptimo año de educación básica de los diferentes establecimientos educativos de la parroquia de Gonzol, la misma que consistía en que trabaja el papá, mamá y hermanos mayores del encuestado, en actividades como la agricultura, pecuaria, construcción, comercio, artesanal, empleados en el sector público y empleados en el sector privado.



Gráfico 2. Población económicamente activa por segmento de ocupación.

Elaborado por: Equipo técnico del Gobierno Parroquial de Gonzol.

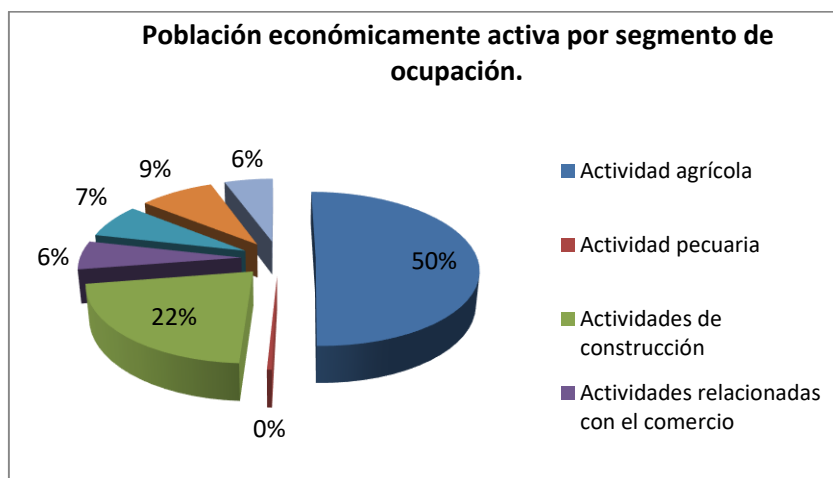

Gráfico 3. Población económicamente activa por comunidad.

Elaborado por: Equipo técnico del Gobierno Parroquial de Gonzol.

Uso actual del suelo.

Cuadro 6. Uso actual del suelo por comunidad en la parroquia.

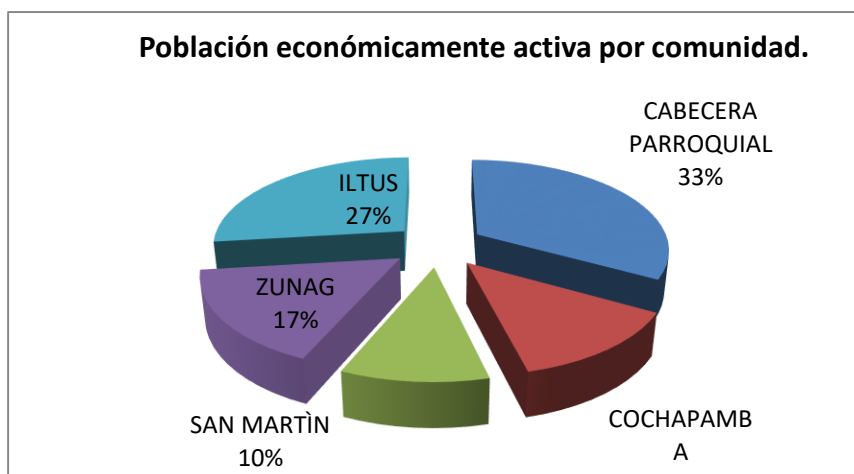
Comunidad	Páramo (ha)	Pastos (ha)	Pastos y cultivos (ha)	Bosque nativo (ha)	Bosque exótico (ha)	Vegetación arbustiva (ha)	Zona rural amanzanada (ha)
CABECERA PARROQUIAL	313.94	42.13	908.50	17.44	66.21	00.00	27.33
COCHAPAMBA	00.00	24.40	225.85	00.00	00.00	00.00	00.00
SAN MARTÍN	00.00	00.00	134.72	00.00	00.00	41.43	00.00
ZUNAG	00.00	14.71	244.27	3.54	00.00	23.12	00.00
ILTUS	82.07	19.65	177.83	17.13	81.85	9.84	00.00
SUMAN	396.01	100.89	1691.17	38.11	148.05	74.39	27.33

Fuente: Taller comunal. Mesa de mapeo comunitario/ amenazas naturales.

Elaborado por: Equipo técnico del Gobierno Parroquial de Gonzol.

La parroquia de Gonzol tiene una superficie de 2.475,95 ha, es decir 24,75 km², de las cuales 396,01 ha corresponde al ecosistema páramo, 100,89 ha a pastos, 1.691,17 ha a cultivos de cereales y leguminosas, 38,11 ha a bosque nativo, 148,05 ha a bosque exótico de pino radiata, 74,39 ha a vegetación arbustiva y 27,33 ha a zona rural amanzanada en la cabecera parroquial.

Cuadro 7. Uso actual del suelo en la parroquia.

Uso actual del suelo	Superficie (ha)	Porcentaje
Páramo	396,01	16%
Pastos	100,89	4%
Cultivos	1.691,17	68%
Bosque natural	38,11	2%
Vegetación arbustiva	74,39	3%
Bosque exótico	148,05	6%
Zona rural amanzanada	27,33	1%
TOTAL	2475,95	100%

Fuente: Taller comunal. Mesa de mapeo comunitario/ amenazas naturales.

Elaborado por: Equipo técnico del Gobierno Parroquial de Gonzol.

La parroquia de Gonzol tiene una superficie total de 2.475,95 ha, el 68% está destinado a cultivos, el 16% corresponde al ecosistema páramo, el 6% es bosque exótico, el 4% es pastos, la vegetación arbustiva es de 3%, el bosque nativo es 2% y el 1% corresponde a zona rural amanzanada.



Gráfico 4. Uso actual del suelo en la parroquia.

Elaborado por: Equipo técnico del Gobierno Parroquial de Gonzol.

Tecnologías en el sistema de producción agrícola.

Cuadro 8. Tecnologías en el sistema de producción agrícola.

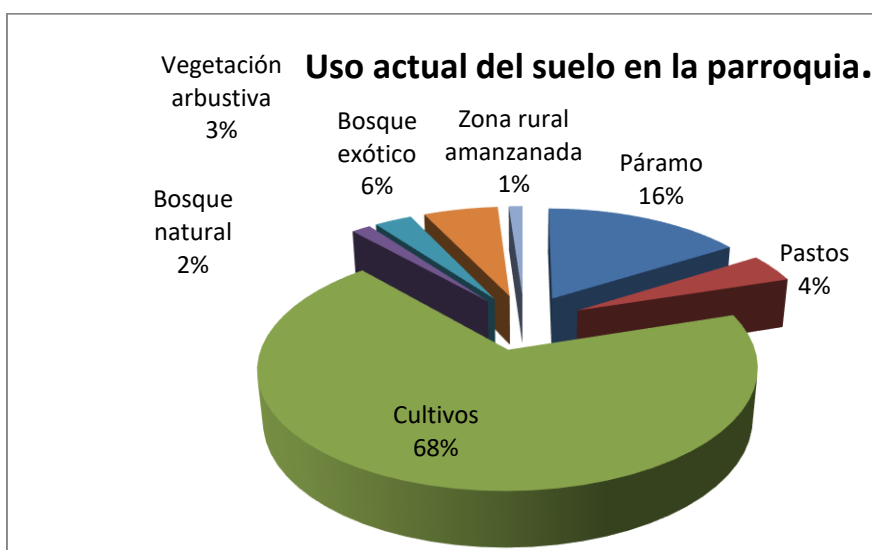
Cultivo	Nivel tecnológico		
	No tecnificado	Semi-tecnificado	Tecnificado
Cebada		✓	
Trigo		✓	
Arveja		✓	

Maíz		✓	
Alfalfa		✓	

Fuente: Entrevistas a productores. (2011)

Elaborado por: Equipo técnico del Gobierno Parroquial de Gonzol.

3.3. Plazo de ejecución.

El plazo para la ejecución del **PROYECTO DE PLANIFICACION PARTICIPATIVA DEL DESARROLLO PARROQUIAL DE LA PARROQUIA GONZOL, CANTON CHUNCHI, PROVINCIA DE CHIMBORAZO** es de 1 Año.

3.4. Monto.

La inversión para la ejecución del **PROYECTO DE PLANIFICACION PARTICIPATIVA DEL DESARROLLO PARROQUIAL DE LA PARROQUIA GONZOL, CANTON CHUNCHI, PROVINCIA DE CHIMBORAZO** es de \$ **26.750,00** DÓLARES DE LOS ESTADOS UNIDOS DE AMÉRICA (VEINTE Y SEIS MIL SETESCIENTOS CINCUENTA DOLARES).

4. OBJETIVOS DEL “PLAN NACIONAL DE DESARROLLO 2017-2021 TODA UNA VIDA”

Objetivo 7

Incentivar una sociedad participativa, con un Estado cercano al servicio de la ciudadanía

7.1. Fortalecer el sistema democrático y garantizar el derecho a la participación política, participación ciudadana y control social en el ciclo de las políticas públicas.

7.2. Promover el diálogo como forma de convivencia democrática, mecanismo para la solución de conflictos y la generación de acuerdos locales y nacionales para afianzar la cohesión social.

7.3. Fomentar y fortalecer la auto-organización social, la vida asociativa y la construcción de una ciudadanía activa y corresponsable, que valore y promueva el bien común.

7.4. Institucionalizar una administración pública democrática, participativa, incluyente, intercultural y orientada hacia la ciudadanía, basada en un servicio meritocrático profesionalizado que se desempeñe en condiciones dignas.

7.5. Consolidar una gestión estatal eficiente y democrática, que impulse las capacidades ciudadanas e integre las acciones sociales en la administración pública.

7.6. Mejorar la calidad de las regulaciones y simplificación de trámites para aumentar su efectividad en el bienestar económico, político social y cultural.

7.7. Democratizar la prestación de servicios públicos territorializados, sostenibles y efectivos, de manera equitativa e incluyente, con énfasis en los grupos de atención prioritaria y poblaciones en situación de vulnerabilidad, en corresponsabilidad entre el Estado y la sociedad.

5. ANÁLISIS DE LA PROBLEMÁTICA.

Cuadro 9. Identificación del problema

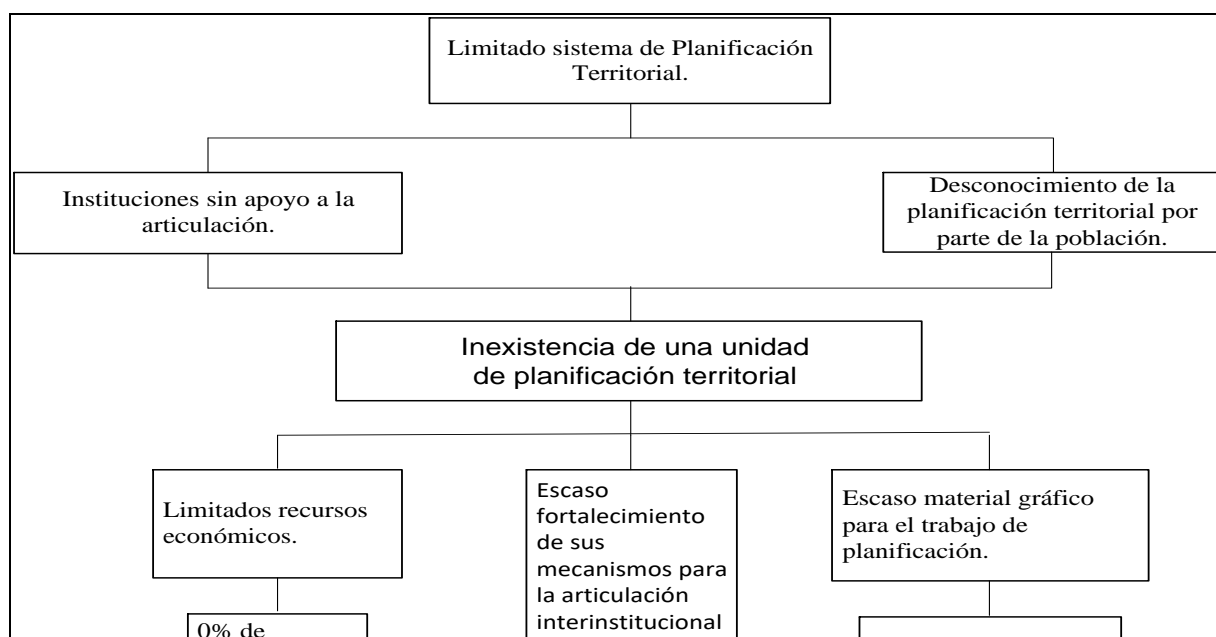

6. ANÁLISIS DE INVOLUCRADOS

Cuadro 10. Instituciones involucradas en la presente propuesta

INSTITUCIONES	COMPETENCIAS / FUNCIONES.	INTERESES	POTENCIALIDADES	LIMITACIONES
GAD-PR Gonzol	Planificar junto con otras instituciones del sector público y actores de la sociedad el desarrollo parroquial y su correspondiente ordenamiento territorial.	Impulsar un desarrollo sostenible de la parroquia	Promover instancias de participación para desarrollar una adecuada planificación del desarrollo.	Logísticas, económicas
Comunidades	Aprobación de modelo de desarrollo parroquial para alcanzar el buen vivir.	Perpetuar los recursos existentes en la parroquia	Recurso Humano	Capacitación

7. ÁRBOL DE OBJETIVOS

Cuadro 11. Árbol de objetivos

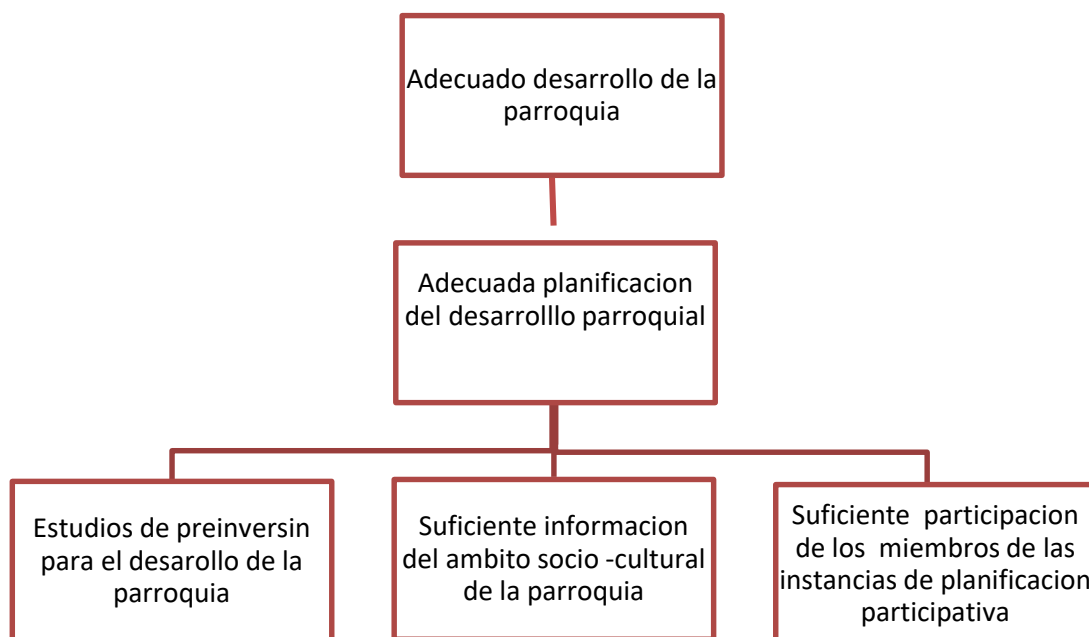

8. MARCO LÓGICO DEL PROYECTO

Cuadro 12. Marco lógico del programa

Narrativa de objetivos	Indicadores	Fuentes de verificación	Supuestos
FIN: Contribuir a un adecuado desarrollo sostenible de la parroquia Gonzol	Cumplimiento de las metas planteadas en el PDOT	Informe técnico de avance en la consecución de metas, planificaciones operativas.	
PROPÓSITO: Implementar un programa para lograr una adecuada planificación del desarrollo parroquial	Unidad de Planificación del Gobierno Parroquial de Gonzol operativa y funcionando	Informe mensuales de actividades, Proyectos elaborados, Monitoreo de la obra pública ejecutado	
COMPONENTES 1. PROYECTO DE PLANIFICACION PARTICIPATIVA DEL DESARROLLO PARROQUIAL	Elaborar 7 estudios de inversión anualmente en materia Social, Ambiental y productiva Elaborar informes de acciones ejecutadas por el GAD Gonzol Seguimiento a la ejecución de proyectos en ejecución por el GAD Gonzol PDOT actualizado en el tiempo establecido Atención a requerimientos de instancias públicas cumplidos en la fecha establecida	Estudios elaborados en materia social, ambiental y productiva Registros de asistencia a capacitaciones, fotografías Informe mensual Informes de cumplimiento	Ministerio de Economía y Finanzas hace la transferencia oportuna de recursos.
1.1. Seguimiento al cumplimiento de metas del PDOT, elaboración de proyectos, capacitación agropecuaria y asistencia técnica.	14.750		Ministerio de Economía y Finanzas hace la transferencia

Narrativa de objetivos	Indicadores	Fuentes de verificación	Supuestos
1.2. Edición y difusión de material de la actualización del PDOT Parroquial	2000,00		oportuna de recursos.
1.3. Mantenimiento de equipos	1000,00		
1.4. Materiales de oficina	1000,00		
1.5. Pago de servicio de internet, pagina web, teléfono y energía eléctrica, actualización de paquetes	3850,00		
1.6. Capacitación a servidores públicos	2000,00		
1.7. Equipamiento de la Oficina	2000,00		
1.8. Pago matricula camioneta	150,00		

9. CRONOGRAMA DE ACTIVIDADES POR COMPONENTES

Para la presentación del cronograma se emplea la matriz siguiente.

Cuadro 13. Cronograma de actividades

COMPONENTE	PERIODO EN MESES											
	ENERO	FEBR	MARZO	ABRIL	MAYO	JUNIO	JULIO	AGOS	SEP	OCT	NOV	DIC
Componente 1. Implementación del fortalecimiento de la economía popular y solidaria en la Parroquia Gonzol.												
1.1. Seguimiento al cumplimiento de metas del PDOT, elaboración de proyectos, capacitación agropecuaria y asistencia técnica.	X	X	X	X	X	X	X	X	X	X	X	X
1.2. Edición y difusión de material de la actualización del PDOT Parroquial												X
1.3. Mantenimiento de equipos				X				X				X
1.4. Materiales de oficina	X					X						
1.5. Pago de servicio de internet, pagina web, teléfono y energía eléctrica, actualización de paquetes	X	X	X	X	X	X	X	X	X	X	X	X
1.6. Capacitación a servidores públicos				X	X			X	X			
1.7. Equipamiento de oficina	X	X					X	X				
1.8. Pago de matrícula para camioneta	X											

10. PRESUPUESTO DETALLADO

El presupuesto detallado y las fuentes de financiamiento se presentan empleando la matriz siguiente.

Cuadro 14. Presupuesto detallado por actividades

NOMBRE DEL PROGRAMA O PROYECTO	ACTIVIDADES	META 2020	META PRESUPUESTARIA GAD GONZOL 2020
PROYECTO DE PLANIFICACION PARTICIPATIVA DEL DESARROLLO PARROQUIAL	Seguimiento al cumplimiento de metas del PDOT, elaboración de proyectos, capacitación agropecuaria y asistencia técnica.	Contratación de 1 técnico	14.750
	Edición y difusión de material de la actualización del PDOT Parroquial	Difusión de la actualización del PDOT	2000,00
	Mantenimiento de equipos	Mantenimiento adecuado	1000,00
	Materiales de oficina	Materiales	1000,00
	Pago de servicio de internet, pagina web, teléfono y energía eléctrica, actualización de paquetes	Servicios optimo y actualización oportuna	3850,00
	Capacitación a servidores públicos	Capacitación recibida	2000,00
	Equipamiento de la Oficina	Mobiliario, Computadora	2000,00
	Pago matricula camioneta	Matricula en tiempo oportuno	150,00
TOTAL			26.750,00

Aprobado por:

Elaborado por:

Lcdo. Angel Paño
PRESIDENTE DEL GADPR GONZOL

Ing. A. Patricio Rodríguez
TECNICO DE PLANIFICACION GONZOL

Gonzol, 06 Enero 2020



GOBIERNO AUTÓNOMO
DESCENTRALIZADO
PARROQUIAL DE GONZOL



ANEXO 1. PROFESIOGRAMA DEL TÉCNICO DE LA UNIDAD DE PLANIFICACIÓN DEL GADPR Gonzol

Denominación del puesto		Técnico de la Unidad de Planificación
Grupo Ocupacional		Servidor Público
Puesto del que depende		Presidencia del GADPR – Gonzol
Localización del puesto de trabajo en el organigrama: Parroquia Gonzol		
Reporta a la Presidencia del GADPR Gonzol		
FUNCIONES	Planificación, organización y ejecución de las actividades relacionadas con la implementación del PDOT	
	Formulación de estudios de preinversión en materia social, productiva y ambiental a nivel de perfiles y estudios definitivos	
	Supervisión de la ejecución de obras y proyectos, cuyos estudios hayan sido desarrollados por la Unidad	
	Evaluación interna del cumplimiento de metas del PDOT	
	Actualización continua de indicadores sociales, económicos y ambientales.	
TAREAS	Elaborar el POA del GADPR	
	Preparar las memorias técnicas de los estudios de preinversión de acuerdo al formato proporcionado por CONAGOPARE.	
	Emitir informes de seguimiento de las obras y estudios en ejecución.	
	Elaborar informes de seguimiento del cumplimiento de metas.	
	Levantar y sistematizar la información con respecto a variables e indicadores sociales, económicos y ambientales de acuerdo al plan de actualización de información del Sector rural, elaborado por la CONAGOPARE	

	Capacitar al equipo de promotores y colaboradores del GADPR para la ejecución de las acciones delimitadas por el PDOT aprobado y vigente.		
	Actualizar los contenidos del portal WEB del GADPR		
RESPONSABILIDADES	Garantizar el buen uso y mantenimiento de los bienes del GADPR a su cargo.		
	Cumplir el horario, acatar y someterse a las normas, procedimientos, reglamentos y disposiciones vigentes; y, a las que en adelante expidiere el GADPR.		
	Definir estrategias para la plena implementación del PDOT		
	Identificar mecanismos para el activo involucramiento de la población en la implementación del PDOT		
ATRIBUCIONES	Representar a la Institución en eventos de carácter eminentemente técnicos		
RELACIONES INTERNAS	Motivo	Frecuencia	Puesto
	Varios	Semanal	Presidencia
	Varios	Semanal	Secretaría-tesorería
	Presentación de informes de seguimiento del PDOT	Mensual	Junta parroquial
RELACIONES EXTERNAS	Motivo	Frecuencia	Institución/organización
	Asesoramiento y capacitación	Quincenal	CONAGOPARE
	Coordinación de acciones	Semanal	Líderes de organizaciones de la parroquia
Otros datos de interés	Participará en las sesiones de Junta Parroquial por pedido expreso del Presidente/a del GADPR		